

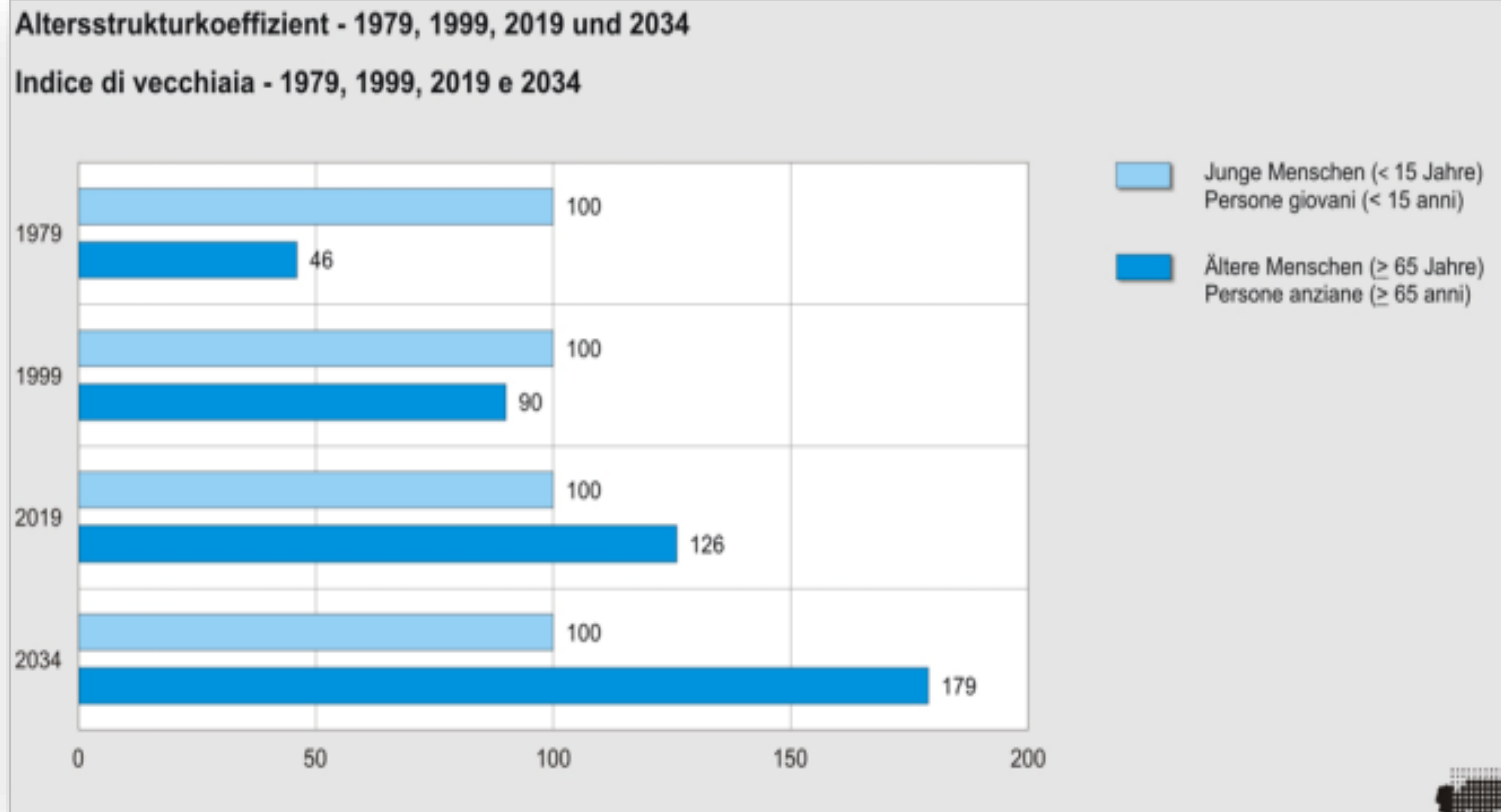

INVECCHIAMENTO ATTIVO

Provincia Autonoma di Bolzano

INVECCHIAMENTO DEMOGRAFICO IN ALTO ADIGE



Al 31.12.2022 l'Alto Adige conta 537.089 abitanti nelle anagrafi comunali, di cui 109.037 (20,3%) persone di età superiore ai 64 anni.

Indice di vecchiaia*:

Nel 2021, in provincia di Bolzano tale indice è pari a 132,7 persone anziane mantenute da 100 persone in età lavorativa.

Quelle: Astat Info



L'INVECCHIAMENTO SOTTO UN'ALTRA LUCE

Figura 1.7 - Speranza di vita e speranza di vita senza limitazioni nelle attività a 65 anni per genere in Italia. Anni 2008-2018

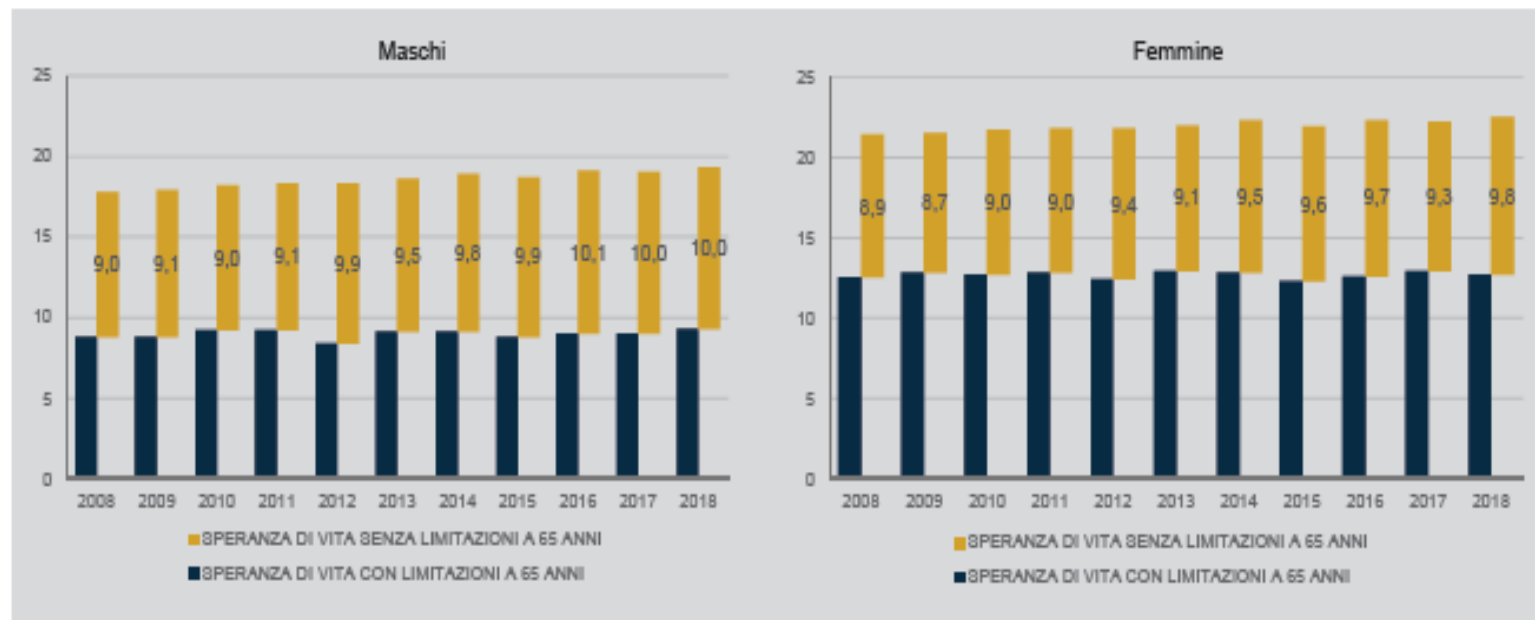

Fonte: Istat, Tavole di mortalità della popolazione e Indagine Aspetti della vita quotidiana

Liberare la definizione dell'anzianità dal concetto cronologico, ovvero ricorrere a indicatori più **dinamici** (es. numero di anni ancora da vivere, o speranza di vita senza limitazioni, etc.) consente di guardare al fenomeno dell'invecchiamento con un altro sguardo, quello dell'opportunità e della risorsa.



INDICE ACTIVE AGEING (AAI)

L'Active Ageing Index (AAI) è un indicatore in grado di misurare la possibilità delle persone anziane di realizzarsi in **diversi ambiti**, quali:

- 1) l'occupazione,
- 2) la partecipazione sociale e culturale
- 3) il mantenimento dell'autonomia nei diversi contesti

In Alto Adige questo indice è uno tra i più alti d'Italia (oltre il 40 a fronte di un indice nazionale di ca. 33*), ma c'è ancora molto da fare in ambito di invecchiamento attivo.

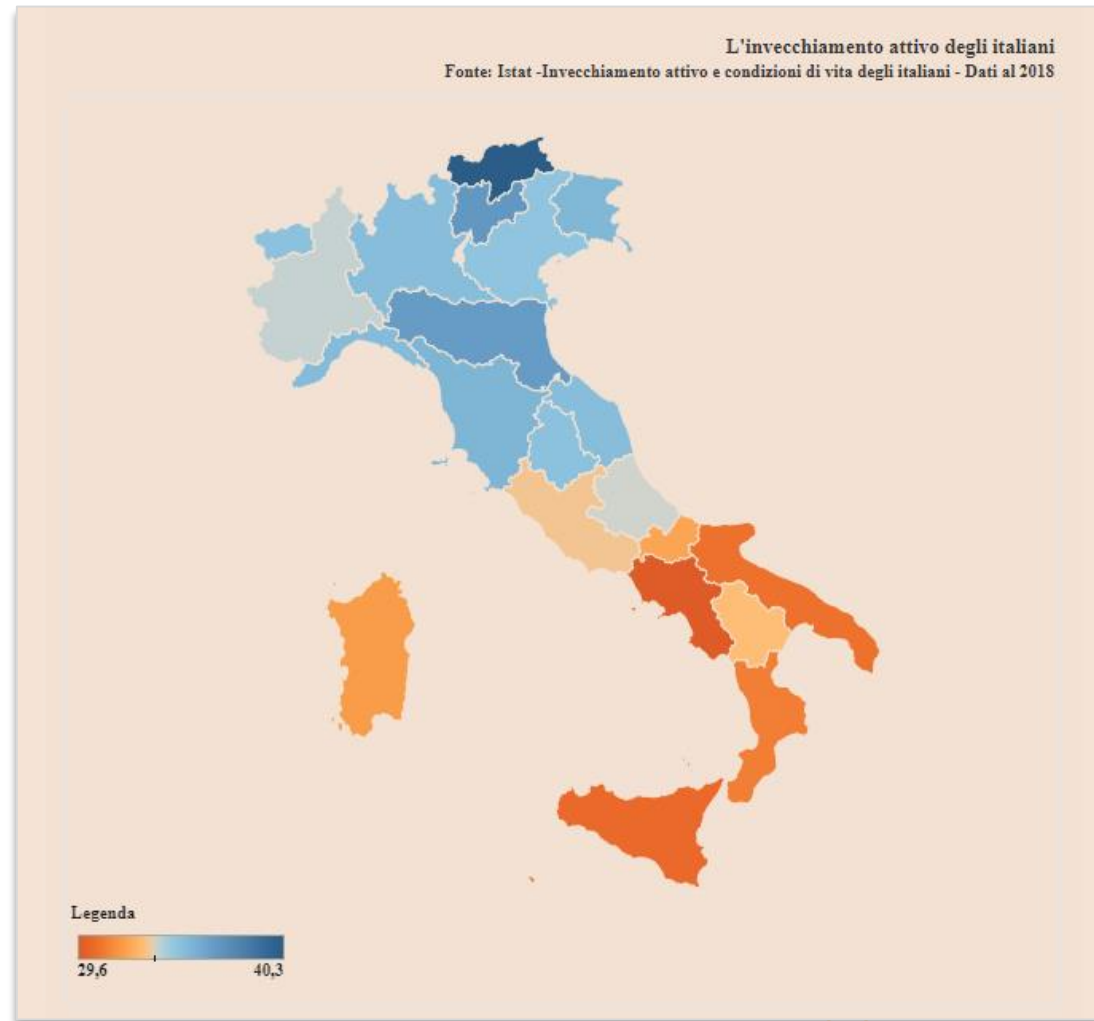

*Fonte: studio Istat 2020 «Invecchiamento attivo e condizioni di vita degli anziani» dati al 2018



INVECCHIAMENTO ATTIVO

L'ALTO ADIGE PROMUOVE E SOSTIENE LE PERSONE ANZIANE



Offerte e prestazioni
per anziani



Sostegni finanziari



Residenze per
anziani e altre forme
abitative



Accompagnamento
assistenza e cura



PANORAMICA: SERVIZI E PRESTAZIONI PER PERSONE ANZIANE

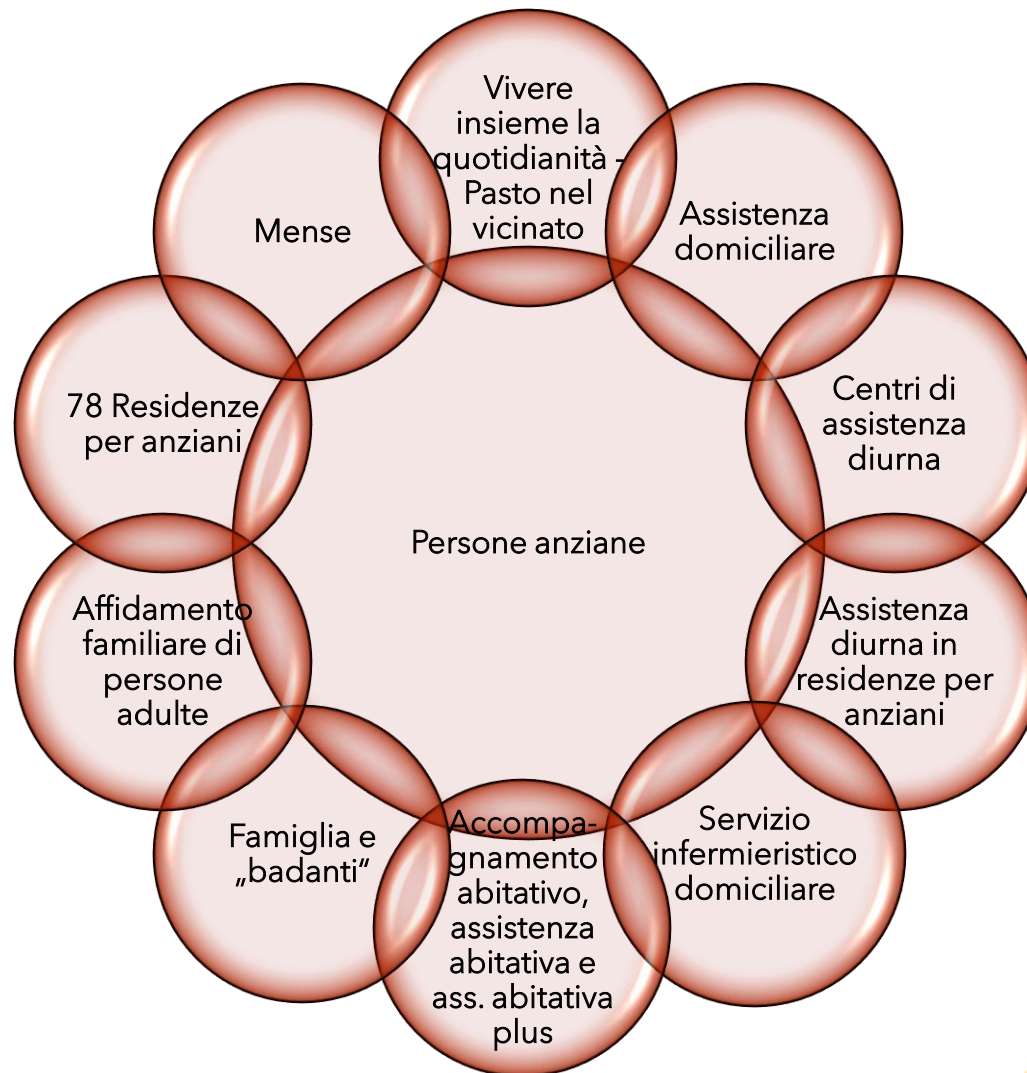

20 Sportelli unici per l'assistenza e la cura

Prestazioni economiche (assegno di cura, prestazioni per invalidi, assistenza economica sociale...)



SPECIFICHE OFFERTE A BASSA SOGLIA



Pasti a domicilio:

prestazioni dell'assistenza domiciliare, tra cui pasti a domicilio, con o senza fornitura

Mensa per anziani:

La mensa offre almeno un pasto giornaliero adeguato alle persone anziane e diventa anche occasione di socializzazione

Accompagnamento, assistenza abitativa e assistenza abitativa plus per persone anziane:

solidarietà tra utenti, familiari e volontari + sostegno mirato per mantenimento capacità

Agricoltura sociale (Vivere insieme la quotidianità + Pasto nel vicinato):

permettere all'utente di rimanere nel proprio ambiente abituale e di partecipare alla vita del paese o della città il più a lungo possibile



CONTRIBUTI AD ENTI PUBBLICI E PRIVATI ATTIVI IN AMBITO SOCIALE

La Provincia di Bolzano può concedere contributi per spese correnti a sostegno di:

Soggiorni marini, termali o montani per anziani

Attività di club per anziani

Iniziative per promuovere l'accesso all'uso di strumenti digitali (progetto pilota KVV)

Fiera del Volontariato



SOSTEGNI ECONOMICI PER PERSONE ANZIANE

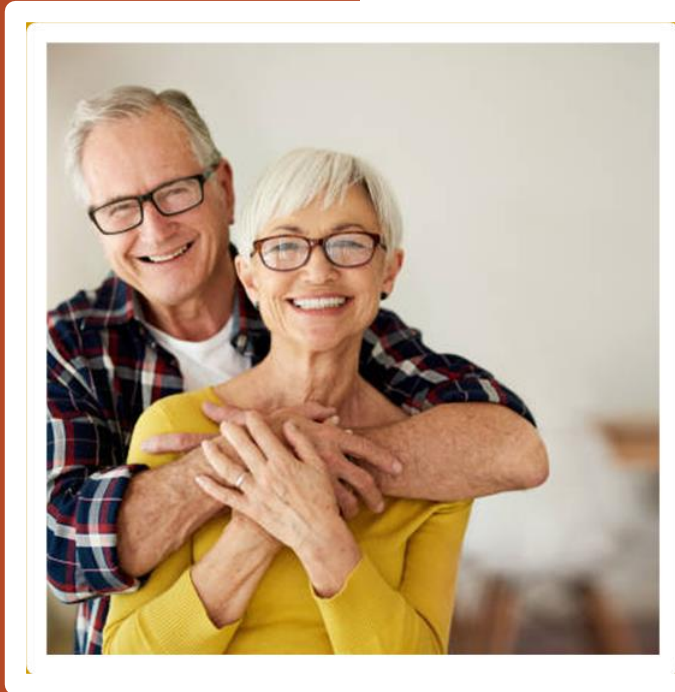

Assistenza economica sociale

Assegno di cura

Trasporti pubblici

Contributi per il superamento delle barriere architettoniche



NUOVA L.P. 12/2022 «PROMOZIONE E SOSTEGNO DELL'INVECCHIAMENTO ATTIVO IN ALTO ADIGE»

La legge ha creato un **quadro giuridico unitario** per l'adozione di numerose misure, ma soprattutto per implementare e sviluppare prestazioni e/o servizi già esistenti.

Le misure sono destinate a persone residenti in Alto Adige che siano:

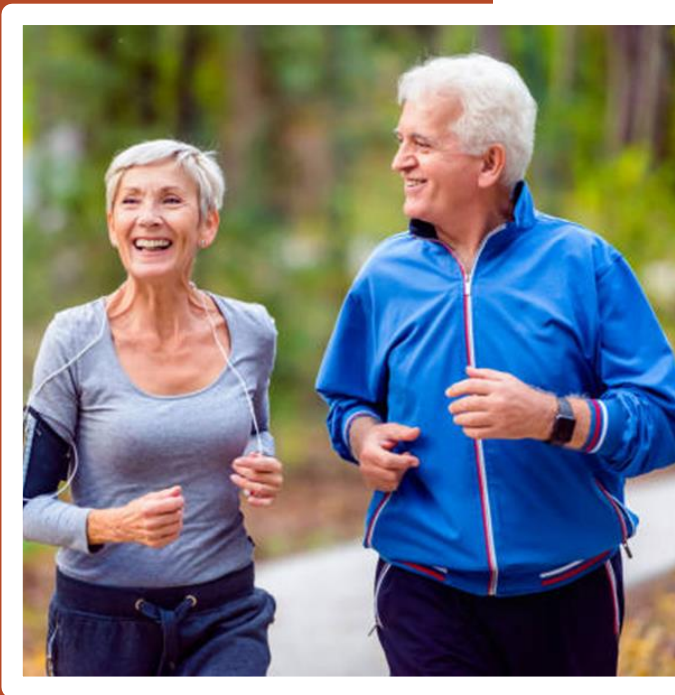
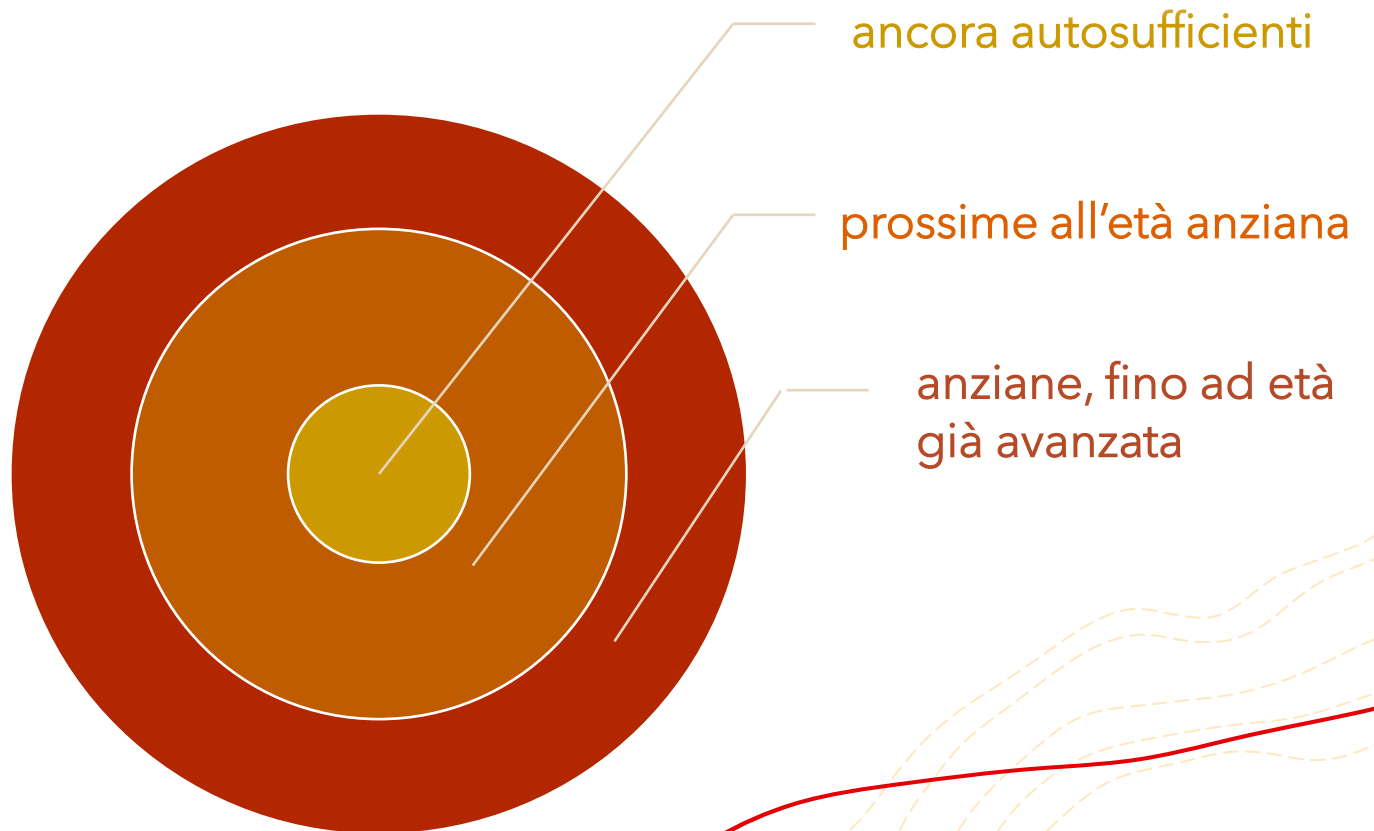

NUOVA L.P. 12/2022 «PROMOZIONE E SOSTEGNO DELL'INVECCHIAMENTO ATTIVO IN ALTO ADIGE»

I 3 pilastri della nuova legge provinciale:



Partecipazione e
inclusione



Salute, benessere
e prevenzione



Sicurezza sociale



OBIETTIVI DELLA NUOVA LEGGE

1 SENSIBILIZZARE: INVECCHIAMENTO DELLA SOCIETA' QUALE RISORSA E OPPORTUNITA'

- promuovere la diffusione di conoscenze, esperienze e dei valori delle persone anziane
- riconoscere il potenziale e il contributo offerto dalle persone anziane allo sviluppo della realtà locale
- tutelare la dignità dell'anziano/a e abbattere i pregiudizi e le discriminazioni basate sull'età

2 CREARE CONDIZIONI PER INVECCHIAMENTO ATTIVO IN ALTO ADIGE:

- adottare misure mirate a rafforzare precocemente le persone anziane
- promuovere un passaggio armonico dalla vita lavorativa attiva alla nuova fase di vita
- sostenere la creazione di un ambiente di lavoro adeguato agli anziani
- rafforzare l'impegno delle persone anziane nel volontariato
- incoraggiare le persone anziane a partecipare maggiormente alla vita politica





OBIETTIVI DELLA NUOVA LEGGE

3

PROMUOVERE LA SALUTE E LA SICUREZZA SOCIALE

- promuovere uno stile di vita sano delle persone anziane al fine di conservare e migliorare la loro qualità della vita
- sostenere e alleviare i familiari curanti
- garantire un adeguato sistema di prestazioni in servizi e denaro (norme di settore)



COME PROMUOVIAMO L'INVECCHIAMENTO ATTIVO?

Empowerment precoce:

- **semplificazione delle procedure amministrative**
- offerte per promuovere un **passaggio armonico dalla vita lavorativa attiva alla nuova fase di vita**
- offerte di **accompagnamento** per prevenire la solitudine
- **misure** mirate di **informazione e consulenza**
- offerte di **aiuto a bassa soglia** e misure per **rafforzare l'auto-aiuto**

Spazi abitativi e di vita, mobilità:

- **eventi informativi** per la progettazione di abitazioni prive di barriere architettoniche
- contributi per **l'eliminazione delle barriere architettoniche** nelle abitazioni
- **modelli abitativi innovativi**, nuove forme di alloggio e progetti pilota per gli anziani
- promozione dell'**utilizzo di ausili tecnici** per il monitoraggio della salute nelle abitazioni
- incentivi e premi ai **Comuni amici degli anziani** (Agenzia per la Famiglia)
- organizzazione del **trasporto pubblico locale** in modo conforme **alle esigenze delle persone anziane**



COME PROMUOVIAMO L'INVECCHIAMENTO ATTIVO?

Salute e benessere:

- **offerte e iniziative** per il mantenimento e il miglioramento **della salute e del benessere**
- **realizzazione di percorsi attrezzati e di impianti** per il tempo libero
- offerte per **aumentare le competenze personali delle persone anziane in materia di salute** (alimentazione sana, attività fisica, etc.)

Partecipazione sociale, cultura e formazione:

- **progetti innovativi miranti al rafforzamento della partecipazione** delle persone anziane alla vita politica, sociale, economica, culturale e associativa
- **progetti intergenerazionali** che mirano a conservare e trasmettere alle nuove generazioni esperienze e competenze
- contributi per **favorire l'accesso alle diverse offerte culturali alle persone economicamente svantaggiate**
- **corsi di formazione** per avvicinare le persone anziane **all'utilizzo di media e dispositivi digitali**





COME PROMUOVIAMO L'INVECCHIAMENTO ATTIVO?

Lavoro e volontariato:

- **misure a carattere preventivo** nonché quelle mirate a **creare condizioni di lavoro adeguate** alle persone anziane (insieme ai partner sociali)
- promuovere **l'attività di qualificazione, riqualificazione e integrazione lavorativa** di persone anziane
- **sensibilizzare le persone anziane al volontariato**
- **progetti intergenerazionali** per promuovere la trasmissione di esperienze lavorative

Famiglia e anziani:

- **offerte di sollievo** che mirano a sostenere e **rafforzare i familiari curanti**
- **offerte di formazione e aggiornamento** destinate ai familiari curanti
- migliorare la **conciliazione tra famiglia, lavoro e cura** (audit lavoro e famiglia)
- in collaborazione con la Regione, sviluppo di **forme di previdenza e assicurazione sociali** (esistenti e nuove)



ISTITUZIONE DI NUOVI ORGANI



Consulta per le persone anziane a livello comunale:

tutti i Comuni sono obbligati ad istituire una consulta, per incoraggiare le persone anziane a partecipare maggiormente alla vita politica

Consulta provinciale per le persone anziane:

nuovo organo formato da 14 membri, tra cui rappresentanti dei Comuni, dei servizi sociali, dei sindacati, del terzo settore, dell'economia, nonché un rappresentante delle persone anziane a livello provinciale.

La Consulta è stata istituita con delibera n. 522/2023 al fine di garantire una migliore e maggiore rappresentazione degli interessi e dei bisogni delle persone anziane

Garante della terza età:

tutela i diritti delle persone anziane, svolge attività di informazione, consulenza e sensibilizzazione, controlla e funge da mediatore o mediatrice in caso di conflitti



RETE PER L'INVECCHIAMENTO ATTIVO

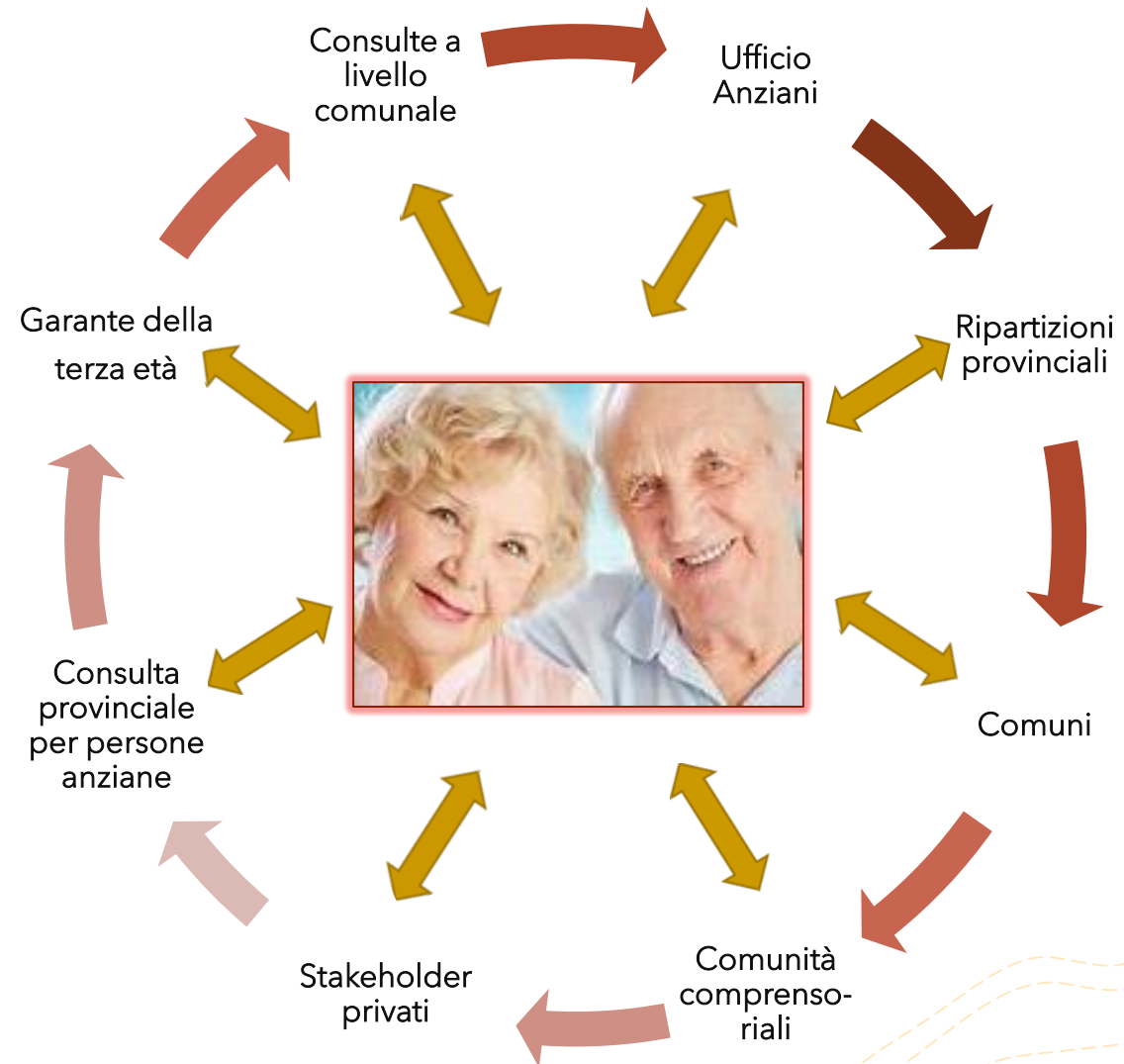
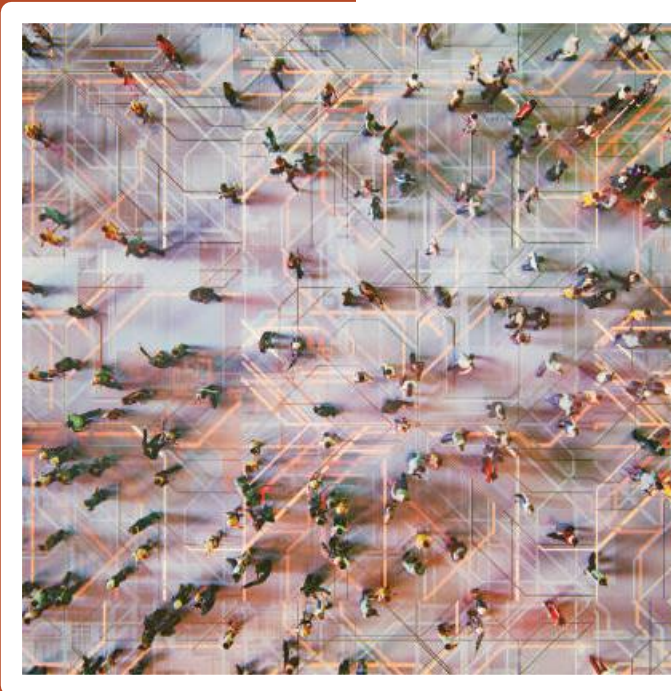

QUALI SONO I NOSTRI PROSSIMI PASSI?

Ufficio Anziani
funzioni di coordinamento e di indirizzo

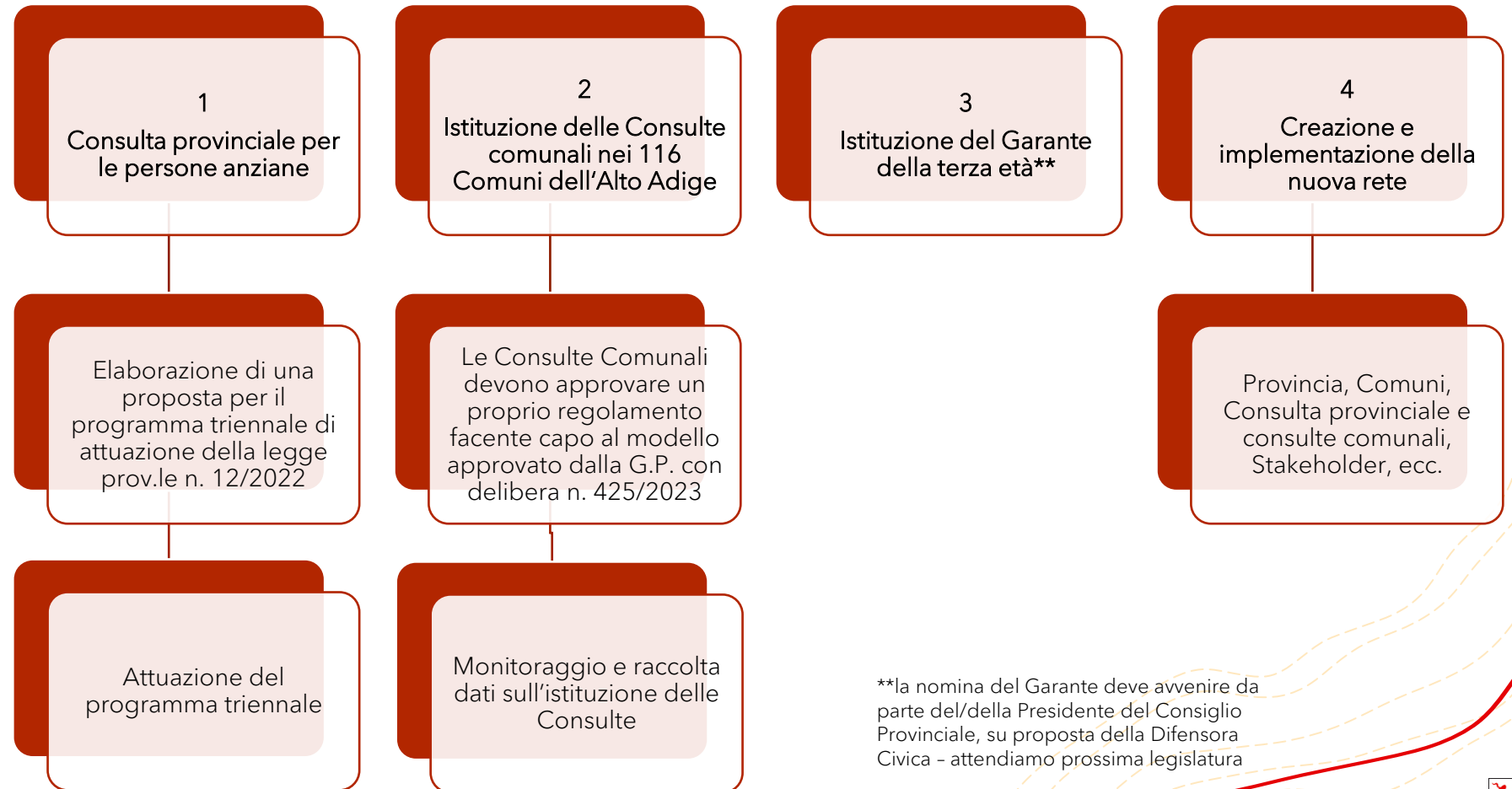

**la nomina del Garante deve avvenire da parte del/della Presidente del Consiglio Provinciale, su proposta della Difensora Civica - attendiamo prossima legislatura



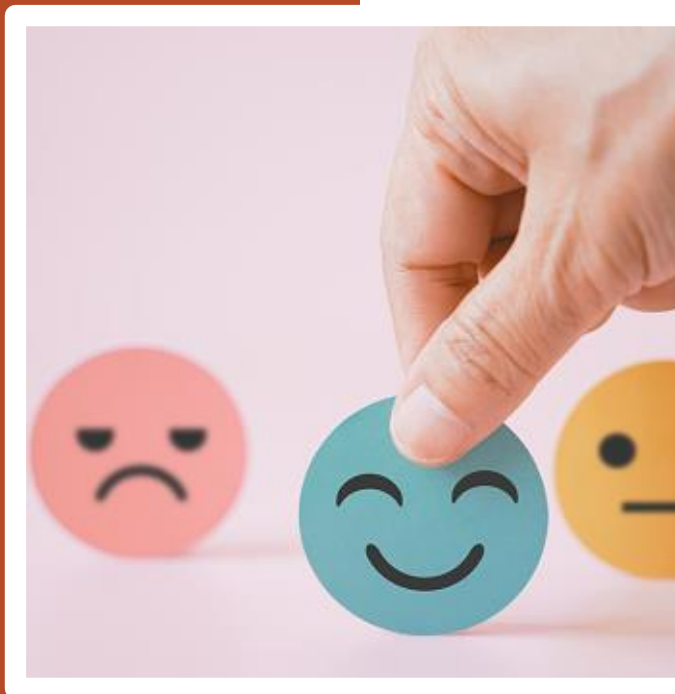

GRAZIE!

